



Reinhard Kirk Kluge
Køgevej 21
4652 Hårlev

Journalnummer: 20-6452-000001
Dato: 11-01-2021
Ref.: tju

Sendes til klager Reinhard K. Kluge, reinhard@tm-rkk.dk.
Kopi sendt til klagers repræsentant HedeDanmark, cra@hededanmark.dk.
Kopi sendt til Stevns Kommune, SorenSta@stevns.dk.

Landbrugsstyrelsen stadfæstelser Stevns kommunes afslag på skovrejsning på Køgevej 21, 4652 Hårlev

Stevns Kommunes har truffet afgørelse efter driftslovens § 9, stk. 2, i bekendtgørelse nr. 103 af 3. februar 2020 af lov om drift af landbrugsjorder.

Landbrugsstyrelsen stadfæster Stevns Kommunes afgørelse af 7. august 2020 om afslag på ansøgning om tilladelse til skovrejsning i område, hvor skovrejsning er uønsket i Kommuneplanen.

Der er ansøgt om etablering af blandet løv- og nåleskov på matrikel nr. 3f og 4b, Lystrup By, Hårlev, beliggende Køgevej 21, 4652 Hårlev. Matriklerne er i alt ca. 2,8 hektar.

Vi fastholder, at kommunens afslag er tilstrækkeligt begrundet, idet området er udpeget som uønsket til skovplantning og begrundet i særlige forhold, herunder et værdifuldt kulturmiljø og særlige landskabsinteresser, herunder stjerneudskiftningsstrukturen omkring Lystrup og det særligt karakteristiske dødislandskab, som ville blive sløret ved skovrejsning.

Klagen til Landbrugsstyrelsen

Afgørelsen af den 7. august 2020 påklages til Landbrugsstyrelsen af ansøger, der er repræsenteret ved Hede Danmark.

Klager har navnlig anført;

- At skovrejsningen ikke vil få indflydelse på stjernestrukturen omkring Lystrup, da der i forvejen er beplantet i kanten.
- At stjernestrukturen slet ikke kan erkendes i landskabet / ved besigtigelse, men kun fremstår vest for Lystrup.
- Udskiftningen i landskabet kan ikke ses grundet terrænet og eksisterende beplantning, så den beskyttes kun på kort.
- Ejendommen ligger absolut i sydenden og delvis udenfor i forhold til beskyttelse af dødislandskabet.
- Skovrejsningen vil ikke få indflydelse på ovenstående, da ejendommen er omgivet af eksisterende beplantning, som har samme omfang, som skoven vil få, og skoven vil fremhæve landskabets karakter, da den placeres på toppen af bakken, så skoven ligger højest i landskabet.

Klagen er vedlagt flere billeder og kort.

Ovenstående uddybes nærmere under afsnittet klage.

Sagens oplysninger

Ansøgning

HedeDanmark har den 19. juni 2020 på vegne af ejer af jorden søgt om tilladelse til at rejse skov på ejendommen Køgevej 21, 4652 Hårlev.

Afslag

Stevns kommune har den 7. august 2020 meddelt afslag på ansøgning om tilladelse til skovrejsning på Køgevej 21, 4652 Hårlev, idet skoven er søgt opført i et område, der i Stevns Kommunes kommuneplan er uønsket til skovplantning. Området er udpeget som uønsket til skovplantning, da det er et værdifuldt kulturmiljø og indeholder særlige landskabsinteresser. Det drejer sig om stjerneudskiftningsstrukturen omkring Lystrup og det særligt karakteristiske dødislandskab.

I kommunens landskabsanalyse fra 2011, som efterfølgende kommuneplaner bygger på, står der, at området er sårbart overfor byggeri og skovrejsning. Landskabsanalysen anbefaler derfor at friholde området for blandt andet skovrejsning, og kommunen har vurderet, at Stjerneudskiftningsstrukturen omkring Lystrup vil blive sløret af skovrejsning. Det særligt karakteristiske dødislandskab og de visuelle oplevelsesmuligheder omkring det, kan blive sløret af skovrejsning.

Kommunen meddeler afslag, idet kommunen derfor vurderer, at skovrejsning på ejendommen vil forringe områdets landskabelige værdi, hvilket vil være i strid med kommuneplanens retningslinjer for kulturmiljøer og landskabelige interesser.

Klage

Den 12. august 2020 har Christian Ritz-Andersen, Hede Danmark sammen med ejer, Reinhard Kirk Kluge sendt klage over afgørelsen om afslag.

I klagen fremsættes det, at Kommunens begrundelse med at: "Stjerneudskiftningsstrukturen omkring Lystrup vil blive sløret af skovrejsning", ikke kan begrunde et afslag, da arealet i forvejen er beplantet i kanten.

Det understreges af medsendte kort og screenshots fra Google-streetview, hvor der tydeligt ses varierende beplantninger omgiver ejendommen.

Det fremsættes, at stjerneudskiftningen slet ikke kan erkendes i landskabet / ved besigtigelse, og på medsendte kort må man erkende, at den karakteristiske stjerneudskiftning nok kun fremstår vest for Lystrup med flotte lagkagestykker. Stjerneudskiftningen fremgår slet ikke i den nordøstlige del, hvor ejendommen ligger.

I klagen fremsættes det, at Kommunen beskytter et areal, som måske tidligere har været en tydelig stjerneudskiftning, men som ikke længere er det. Der henvises til, at man ikke kan se udskiftningen i landskabet pga. terrænet og eksisterende beplantning, hvilket betyder, at Kommunen vil beskytte udskiftningen på kortmaterialerne og dermed værdsætter landkort højere end natur.

Klager skriver, at Kommunens andet argument er beskyttelse af landskabets landskabelige værdi pga. dødislandskabet, som er et stort område omkring Tryggvælde Å, som ligger nord for adressen. Det fremsættes, at den pågældende adresse ligger absolut i sydende af udpegningen og faktisk tildels udenfor, hvilket understreges af Per Smed kortene fra 1981, som er medsendt. Af kortene fremgår det, at dødislandskabets kerneområde ligger længere mod nord.

Klager skriver at skovrejsning på Køgevej 21 ikke vil få indflydelse på ovenstående af to årsager:

1. Ejendommen er omgivet af eksisterende beplantning, hvilket har samme omfang, som skoven vil få.
2. Skoven er planlagt, så den netop vil fremhæve adressens flotte bakke, da der plantes på toppen og dermed understreges landskabets karakter. Skoven vil desuden understrege den klassiske landskabsopbygning, hvor ådalen og engene naturligvis ligger lavt, derefter kommer markerne og højt i landskabet ligger skovene.

Afslutningsvis anbefales Kommunen at tage ud i landskabet for at erkende argumenterne og eventuelt afholder et møde på adressen.

Kommunens bemærkninger til klagen

Den 3. november 2020 har kommunen oversendt sagen til Landbrugsstyrelsen med bemærkninger til klagen.

Kommunen har fremsendt billeder og anført, at det ansøgte område ligger indenfor et udpeget område, hvor skovrejsning er uønsket. Begrundelsen for, at området er udpeget som skovrejsning uønsket, er, at området har særlige landskabsinteresser, og at det ligger indenfor et udpeget kulturmiljø. Desuden omfatter området to beskyttede diger.

Stevns Kommune vurderer, at skovrejsning på dette sted vil sløre oplevelsen af det bevaringsværdige karakteristiske dødislandskab, med dets særlige visuelle oplevelsesmuligheder. Desuden vil det sløre oplevelsen af stjerneudskiftningen, der er den bærende bevaringsværdi i kulturmiljøet Lystrup Ejerlav.

Kommunen anfører i forhold til klagers argumenter om, at skovrejsning ikke vil påvirke området visuelt, fordi matriklen allerede er omgrænset af beplantning, at kommunen ikke er enig heri. Kommunen vurderer, at tæt skovbeplantning på området mellem de levende hegn vil påvirke oplevelsen af landskabet væsentligt mere end de eksisterende transparente levende hegn, og der henvises til medsendte billeder.

Kommunen anfører at både Skovrejsning, Landskabsværdier og kulturarv (herunder kulturmiljøer og beskyttede diger) er defineret som temaer med nationale interesser og at der derfor skal tages hensyn. Kommunen redegør herefter for, hvad der gælder for det ansøgte område, både hvad angår de nationale interesser og udpegningerne i kommuneplan 2017.

Nationale interesser

Stevns Kommune er forpligtiget til at varetage en række nationale hensyn i deres planlægning, disse omfatter forskellige interesseområder indenfor vækst- og erhvervsudvikling, natur og miljø, kulturarv og landskab samt hensyn til nationale og regionale anlæg. Både Skovrejsning, Landskabsværdier og kulturarv (herunder kulturmiljøer) er defineret som temaer med nationale interesser og hensyn.

For Skovrejsning gælder blandt andet pkt. 2.4.2, at kommuneplanen skal indeholde retningslinjer for beliggenheden af områder, hvor skovtilplantning er uønsket af hensyn til eksempelvis natur- og landskabsværdier samt geologiske og kulturhistoriske værdier, der ikke er forenelige med skov. Områder, hvor skovrejsning er uønsket, skal som udgangspunkt fastholdes.

I områder med naturværdier, landskabsværdier, geologiske værdier, kulturhistoriske værdier samt i råstofgrave-områder, og i arealkorridorer til fremtidige og eksisterende infrastruktur anlæg, kan disse interesser være uforenelige med skovrejsning. Sådanne områder skal friholdes for skovrejsning og skal derfor udpeges til områder, hvor skovrejsning er uønsket.

For landskab gælder blandt andet pkt. 3.1.3, at bevaringsværdige landskaber, herunder større sammenhængende landskaber, som udgangspunkt ikke reduceres.

Det er tillige en national interesse, at de bevaringsværdige landskaber, herunder større sammenhængende landskaber, som udgangspunkt ikke må reduceres, og i givet fald kun hvis kommunen kan godtgøre, at landskabet ikke længere er beskyttelsesværdigt. I den forbindelse kan kommunen anvende den såkaldte landskabskarakteranalyse. Metoden forholder sig til landskabsværdierne ved en analyse af det naturgeografiske, generationers brug af landskabet og den visuelle oplevelse.

For kulturarv gælder blandt andet, at det er en national interesse, at kommunerne i deres planlægning tager hensyn til bevaringsværdierne, så disse kan opretholde deres særlige karakter og betydning og dermed fortsat sikre dem en hensigtsmæssig rolle i fremtiden, og som udgangspunkt sikre de kulturhistoriske bevaringsværdier, der afspejler forskellige dele af den samfundsmæssige udvikling som fx bolig-, arbejds- og produktionsvilkår.

Det er en national interesse, at kommunerne sammen med de kulturhistoriske museer skaber et overblik over bevaringsværdier fra oldtiden til i dag og udvælger de væsentlige værdier, som skal sikres gennem udpegning i kommuneplanlægningen enten som kulturmiljøer eller som bevaringsværdige bygninger.

Skovrejsning i Kommuneplan 2017

I kommuneplan 2017 ligger det ansøgte område indenfor et større område, der er udpeget som skovrejsning uønsket (minusområde).

Retningslinje 3.8.4 præciserer, at minusområder skal friholdes for skovplantning. Udpegningen af skovrejsning-uønsket området er sket på baggrund af en større gennemgang og ny udpegning af Stevns Kommunes landskaber og landskabsværdier, med afsæt i Landskabsanalysen fra 2011.

Stevns Kommunes landskabsanalyse 2011

Af landskabsanalysen fremgår det, at det ansøgte område, der er beliggende indenfor landskabskarakterområdet Vallø Dødislandskab, er særligt karakteristisk, med særlige visuelle oplevelsesmuligheder, og det anbefales at skovrejsning bør undgås for ikke at sløre terrænets former eller spærre de lange udsyn.

Landskabelige interesser i Kommuneplan 2017

De landskabelige interesser i kommuneplanen er udpeget på grundlag af landskabsanalysen fra 2011. I kommuneplan 2017 er en del af det ansøgte område udpeget som område med landskabelige interesser.

Tilstanden og arealanvendelsen indenfor disse områder må kun ændres, hvis det kan ske uden at tilsidesætte de særligt værdifulde helheder eller enkelte elementer. Og skovplantning vurderes at kunne sløre de karakteristiske landskabstræk.

Dersom kommunen skal kunne give tilladelse til ændringer indenfor udpegede bevaringsværdige landskaber, skal kommunen kunne gøre rede for, at landskabet ikke længere er bevaringsværdigt. Det skal belyses ved hjælp af landskabskaraktermetoden.

Der er ikke sket store ændringer i landskabet omkring det ansøgte området siden landskabsanalysen i 2011 og udpegningen i Kommuneplan 2017. De registreringer og vurderinger, der er foretaget i 2011 i forbindelse med Landskabsanalysen anser Stevns Kommune stadig som gældende, og de danner fortsat grundlag for udpegningerne i gældende kommuneplan.

Stevns kommune anser derfor stadig dette landskabsområde som bevaringsværdigt, og kommunen kan på det grundlag ikke give tilladelse til en ændring af tilstanden i form af skovrejsning.

Kulturmiljøer i Kommuneplan 2017

Det ansøgte område ligger indenfor et udpeget kulturmiljø, Lystrup Ejerlav. Lystrup Ejerlav er udpeget som kulturmiljø på grund af stjerneudskiftningsstrukturen, der vidner om landbrugshistorien og udskiftningstiden efter landboreformerne.

De udpegede kulturmiljøer er områder, hvor man skal være opmærksom på ikke at forringe de særlige landskabs-, natur- og kulturværdier, som findes inden for områderne. Inden for de områder, der er udpeget som kulturmiljøer og -værdier må der ikke ske indgreb, som strider mod de særlige værdier, det er formålet at beskytte med udpegningen. Det vil sige, at det skal vurderes, om det konkrete indgreb i form af bebyggelse, anlæg, ændret arealanvendelse og andet forringer de konkrete værdier, der findes på det konkrete sted.

Stendiger og levende hegn

Den ansøgte ejendom støder op til to beskyttede sten- og jorddiger, der stammer tilbage fra udskiftningstiden. Det ene dige løber langs den nordlige del af ejendommen, mens det andet udgør en del af stjerneudskiftningen omkring Lystrup. De beskyttede digers tilstand må ikke ændres. Digerne og de levende hegn er karakteristiske for området og har stor visuel betydning for oplevelsen af landskabet. En udfyldning med skovrejsning på området mellem de levende hegn vurderes at ville påvirke oplevelsen af landskabet væsentligt mere end de eksisterende transparente levende hegn.

Landbrugsstyrelsens bemærkninger og afgørelse

Landbrugsstyrelsen stadfæster kommunens afgørelse allerede fordi arealet ligger indenfor skovrejsningsområde uønsket, og fordi vi ikke finder anledning til at tilsidesætte kommunens vurdering af, at hensynet til dødislandskabet og stjerneudskiftningen vægter højt i netop dette område.

Landbrugsstyrelsen finder dermed ikke anledning til at tilsidesætte kommunens vurdering af, at skovrejsning på ejendommen vil forringe områdets landskabelige værdi, hvilket vil være i strid med kommuneplanens retningslinjer for kulturmiljøer og landskabelige interesser.

Landbrugsstyrelsens bemærkning i forhold til arealerne beliggenhed i minus område

Udpegnung af minus områder til skovplantning, står beskrevet i Kommuneplanen:

"Skov er en af danskernes foretrukne udflugtsmål og levested for mange forskellige planter og dyrearter. Samtidig kan skove udnyttes industrielt, i forbindelse med grundvandsbeskyttelse og til at understrege værdifulde landskabstræk. Modsat kan skov visse steder sløre landskabsformer og værdifulde kulturhistoriske træk og miljøer. Skov udgør et centralt element i landskabet på Stevns. Både langs kysten samt inde i landet, hvor der ligger større skove.

Stevns Kommune vil:

- *Understøtte skovrejsning som middel til at sikre grundvands- og drikkevandsressourcer, fremme biodiversiteten og spredningsmulighederne for det vilde plante- og dyreliv samt øge mulighederne for friluftsoplevelser.*
- *Sikre, at områder, der rummer værdier på grund af landskabelige, geologiske, kulturhistoriske og biologiske interesser, der ikke er forenelige med skovrejsning, friholdes for skovtilplantning.*

Skovrejsningsområder (skov-plus-område) og områder, hvor ny skovtilplantning er uønsket (skov-minus-områder) er udpeget og vist på retningslinjekortet.

Minusområder skal friholdes for skovplantning. "

I klip fra kommuneplanen står der:

"I forbindelse med gennemgangen af landskabet blev der ligeledes udpeget områder, hvor etablering af ny skov ikke er ønskeligt (minusområder). Baggrunden for at friholde områder fra ny skov skyldes ofte hensyn til områdets nuværende udformning, historie eller lignende f.eks. vil herregårdslandskabets karakter ved Gjorslev med de store marker og klippede levende hegn forsvinde, såfremt der bliver plantet ny skov i området. Formålet med minusområder er at fastholde områdets ofte åbne landskabelige karakter, og derfor vil skovrejsning være uhensigtsmæssigt. "

"Skovminusområderne er udpeget, hvor områderne rummer landskabsværdier, geologiske værdier eller kulturhistoriske værdier, henholdsvis kulturmiljøer og kirkeomgivelser. "

"I områder, hvor skovrejsning er uønsket, er der forbud mod plantning af skov. Kommunen kan give dispensation til skovrejsning i disse områder, hvis der foreligger særlige begrundelser for skovplantningen. "

Landbrugsstyrelsen er enig med kommunen i, at det ifølge jordressourcebekendtgørelsens § 9, stk. 1, ikke må foretages skovplantning i områder, hvor skovplantning er uønsket ifølge en endeligt vedtaget og offentliggjort kommuneplan. Det kræver derfor en tilladelse fra kommunen efter bekendtgørelsens § 9, stk. 2 for at etablere skov i sådan et område.

Vores generelle vurdering er, at Kommunen aktivt har taget stilling til hvert enkelt område i kommunen ved landskabsanalysen i 2011 og indført viden herfra i kommuneplan 2017, hvor bl.a. minusområderne er kortlagt.

I forbindelse med klagen, har arealerne været besigtiget, for at vurdere, om der var særlige forhold, der kunne begrunde en tilladelse. Der er ikke fundet særlige forhold, idet kommunen vurderer at en udfyldning med skovrejsning på området vil påvirke oplevelsen af landskabet væsentligt mere end de eksisterende transparente levende hegn.

Landbrugsstyrelsens vurdering af Kommunens skøn

Landbrugsstyrelsens bemærkninger til kommunens inddragelse af hensynet til Vallø Dødislandskab

I rapporten på side 155 står, at "området er sårbart overfor terrænændringer, som kan skjule landskabets oprindelige dannelsesform som dødislandskab. Bygninger og skovrejsning kan også risikere at sløre dette.

I rapporten på side 156 er anbefalingerne til område A1, at "Den centrale del af området bør friholdes for store tekniske anlæg for at de små bakker fortsat kan være det dominerende landskabselement. Skovrejsning og terrænændringer bør ligeledes undgås for ikke at sløre terrænets former eller spærre de lange udsyn."

Anbefalinger til områdets planlægning og forvaltning

De mange lavtliggende områder er vandlidende og kan ikke dyrkes i våde somre. En omdannelse af disse områder til en mere ekstensiv driftsform og naturpræg vil kunne afbøde gener ved ekstreme regnhændelser og det vil også gavne dyrelivet og have potentiale til rekreative formål.

A1: Den centrale del af området bør friholdes for store tekniske anlæg for at de små bakker fortsat kan være det dominerende landskabselement. Skovrejsning og terrænændringer bør ligeledes undgås for ikke at sløre terrænets former eller spærre de lange udsyn. Ny bebyggelse bør begrænses, men landskabet kan godt udvikles med flere naturområder og områder til rekreativt brug.

A2: Området bør beskyttes men kan godt rumme store husdyrbrug i begrænset omfang og skovrejsning. Vindmøller, store tekniske anlæg og ny bebyggelse bør begrænses for at holde området så åbent og uforstyrret som muligt. Ved planlægning af ændringer i dette område er det vigtigt at overveje konsekvenserne for naboområdet mod syd, som er meget fladt. Vindmøller vil give visuel påvirkning på lang afstand mod syd.

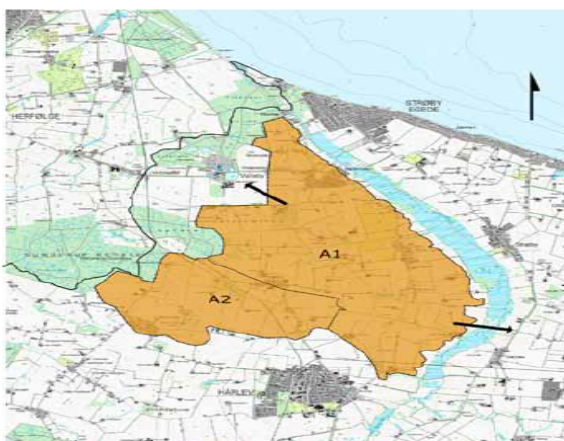

Det er Landbrugsstyrelsens vurdering, at Kommune har inddraget det nødvendige saglige skøn i forhold til hensynet til beskyttelsen af Vallø Dødislandskab i forhold til vurderingen af, om der kan gives tilladelse til skovplantning på arealet i uønsket skovrejsningsområde, og at skønnet er inden for rammerne herfor.

Landbrugsstyrelsens bemærkninger til kommunens inddragelse af hensynet til kulturmiljø Lystrup Ejerlav

Det ansøgte område ligger indenfor et udpeget kulturmiljø, Lystrup Ejerlav, som er udpeget som kulturmiljø pga stjerneudskiftningsstrukturen.

Kommunen beskriver de udpegede kulturmiljøer som områder, hvor man skal være opmærksom på ikke at forringe de særlige landskabs-, natur- og kulturværdier.

Det er vores opfattelse, at Kommunes udpegning af disse områder er begrundet og at afgørelse er korrekt og at Kommune har inddraget det nødvendige saglige skøn i forhold til hensynet til beskyttelsen af kulturmiljø Lystrup Ejerlav, i forhold til vurderingen af, om der kan gives tilladelse til skovplantning.

Landbrugsstyrelsens prøvelse

Lovbekendtgørelse nr. 103 af 03. februar 2020 om Drift af landbrugsjorder fastslår i § 16, stk. 2, at Ministeren kan henlægge varetagelsen af opgaver i henhold til regler udstedt i medfør af § 9, nr. 1, skovplantning, herunder regler om, at der ikke må foretages skovplantning inden for områder, hvor skovplantning er uønsket i henhold til en endeligt vedtaget kommuneplan, til kommunale myndigheder.

Forholdet er herefter reguleret af Bekendtgørelse nr. 1236 af 24. november 2017 om jordressourcens anvendelse til dyrkning og natur, hvoraf det af § 9, stk. 4 fremgår, at

§ 9 I områder, hvor skovplantning er uønsket ifølge et landsplandirektiv eller en endeligt vedtaget og offentliggjort kommuneplan, må der ikke foretages skovplantning eller tilplantning med henblik på dyrkning af flerårige energiafgrøder af vedtypen, der høstes med længere mellemrum end hvert femte år. Forbuddet omfatter ikke etablering af bevoksning ved selvsåning.

Stk. 2. Kommunen kan, hvor særlige forhold taler for det, efter ansøgning meddele tilladelse til skovplantning eller tilplantning med henblik på dyrkning af flerårige energiafgrøder af vedtypen, der høstes med længere mellemrum end hvert femte år, i de i stk. 1 nævnte områder. Ansøgningen indgives til kommunen på et særligt skema, der fås ved henvendelse til kommunen, Landbrugsstyrelsen eller på styrelsens hjemmeside. Ansøgningen skal indeholde oplysning om beliggenheden af den påtænkte plantning og udstrækning heraf, samt en nærmere begrundelse for ønsket om at gennemføre den påtænkte plantning.

Stk. 3. Kommunen sender samtidig kopi af afgørelser efter stk. 2 til de klageberettigede organisationer nævnt i stk. 4.

Stk. 4. Kommunens afgørelse efter stk. 2 kan påklages til Landbrugsstyrelsen af ansøgeren, Landbrug og Fødevarer, samt af hovedorganisationerne for Danmarks Naturfredningsforening og FriLuftsrådet. Klagefristen er 4 uger fra den dag, afgørelsen er meddelt den klageberettigede.

Stk. 5. Klage indgives til kommunen, der videresender klagen til Landbrugsstyrelsen med kommunalbestyrelsens bemærkninger.

Stk. 6. Landbrugsstyrelsen meddeler ansøgeren afgørelsen af klagesagen, og sender afgørelsen til kommunen samt til de klageberettigede organisationer, jf. stk. 4.

Landbrugsstyrelsen skal således foretage en prøvelse af såvel de retlige forhold og en prøvelse af, om skønnet ligger indenfor kommunens beføjelser i afgørelser efter § 9, stk. 2.

Afsluttende bemærkninger

Landbrugsstyrelsen finder ikke anledning til at tilsidesætte kommunens vurdering af, at skovrejsning på ejendommen vil forringe områdets landskabelige værdi, hvilket vil være i strid med kommuneplanens retningslinjer for kulturmiljøer og landskabelige interesser, og at der ikke skal gives tilladelse.

Klagevejledning

I kan klage over denne afgørelse. Klagen skal være skriftlig og angive, hvorfor og på hvilke punkter I er uenig i afgørelsen. I sender klagen til landbrugsloven@lbst.dk. Vi skal have modtaget klagen senest 4 uger fra den dag, I har modtaget dette brev. Vi sender klagen sammen med vores kommentarer videre til Miljø- og Fødevareklagenævnet, som træffer afgørelse i sagen. Modtager vi klagen for sent, vil Miljø- og Fødevareklagenævnet som udgangspunkt afvise klagen.

Venlig hilsen

Tina Juul
Jordfordeling & Landbrugslov
Landbrugsstyrelsen
tiju@lbst.dk